Manual de conceptos y herramientas prácticas

COMUNICACIÓN, LIDERAZGO Y RESOLUCIÓN DE CONFLICTOS

Everton Viña del Mar

Tabla de contenidos

01 Presentación

02 Introducción

03 Comunicación

04 Liderazgo

05 Resolución de conflictos

06 Sugerencias

Introducción

¿Para que sirve este este manual?

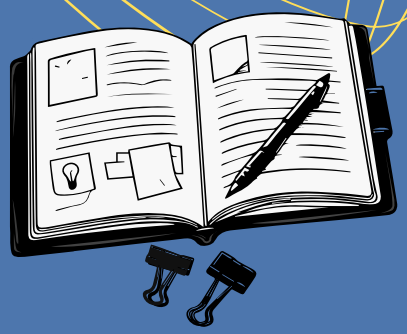

Para orientar, desde una perspectiva práctica y fortalecedora de competencias que favorezcan el trabajo colaborativo, coordinación y el abordaje de problemas, enfocado en la comunicación, liderazgo y resolución de conflictos

¿Por qué comunicación?

Porque la comunicación efectiva juega un papel clave, y es el eje principal que posibilita la transmisión clara de información, la construcción de relaciones laborales saludables y la comprensión mutua desde la escucha activa.

¿Por qué el liderazgo?

Liderar implica la capacidad de influir y orientar a los demás hacia metas u objetivos comunes. Además liderar es la capacidad de manejar constructivamente los conflictos para transformar estos en oportunidades de aprendizaje.

¿Y como se consolida este contenido?

Fortaleciendo las competencias de la comunicación efectiva, capacidades de liderazgo y la capacidad de resolución de conflictos

Objetivos del manual

La meta es clara: fortalecer a las jefaturas de **Operaciones** y **Área Formativa** en las tres habilidades esenciales del liderazgo moderno: **Comunicación Efectiva, Liderazgo Colaborativo y Gestión Positiva de Conflictos.**

Busca generar resultados sostenibles y un ambiente organizacional seguro y saludable mediante la aplicación práctica de conceptos.

Este documento se articula en torno a tres objetivos clave para un aprendizaje integral:

1. Fundamento Conceptual:
Establecer la base teórica que guía la comunicación, el liderazgo y la resolución de conflictos dentro de la organización. (El **Qué** se debe saber).

2. Integración Práctica y Equilibrio:
Unir la teoría con la acción para promover la homeostasis organizacional y el equilibrio funcional entre los departamentos. (El **Cómo** se debe actuar).

3. Consolidación de Competencias:
Aplicar y afianzar los nuevos conocimientos en talleres participativos que simulan contextos de trabajo real. (El **Dónde** se debe demostrar).

Capítulo 1: Comunicación Organizacional

¿Por qué abordar la comunicación?

Porque todo problema en la organización es un problema de comunicación. Mediante la comunicación las personas comparten diversidad de información y emociones, para alcanzar metas y objetivos comunes.

La comunicación es el vínculo esencial que conecta e integra a personas, procesos y áreas, permitiendo que la organización funcione como un sistema cohesionado. Esta red define la dinámica interna y es fundamental para asegurar la consistencia, la toma de decisiones y el logro de objetivos organizacionales.

La Comunicación en Acción: 4 Motores del clima organizacional

La comunicación es el motor que da vida al rol. Es la herramienta clave para impulsar la organización, mediante estas cuatro **funciones prácticas:**

1. Dirigir la Decisión (**Información**)
Proporciona los datos vitales que el equipo necesita para evaluar alternativas y tomar decisiones rápidas y certeras. Es el GPS que elimina la incertidumbre.

2. Encender el Rendimiento (**Motivación**)
Aclara expectativas, ofrece retroalimentación honesta sobre el progreso e inspira la mejora. Usa la comunicación para reforzar el comportamiento deseado e inyectar energía al equipo.

3. Mantener el Orden (**Control**)
Asegura el cumplimiento de reglas, políticas y la estructura jerárquica. Es el mecanismo que permite reportar, acatar y mantener la coherencia formal en la operación.

4. Generar Bienestar (**Expresión Emocional**)
Ofrece el canal seguro para que los miembros compartan sus frustraciones y satisfacciones. Cumple una función social clave para equilibrar el ambiente y liberar tensiones.

Liderar la Comunicación: Tres Claves para el Éxito

Para que la comunicación tenga un impacto real en nuestra organización, no basta con hablar. Debemos **administrar activamente** el intercambio de significados :

1. Administrar la Atención: Mantener la Conexión

Hay que incentivar una percepción activa en el equipo, manteniéndolos conectados y sintonizados con el panorama de trabajo. Este es el paso inicial para garantizar que los mensajes se envíen y reciban correctamente, facilitando tanto la consolidación del presente como los cambios futuros.

2. Administrar el Significado: La Coherencia del Mensaje

Implica ser intencionales con el lenguaje y los símbolos que usamos. Debemos asegurar que los mensajes tengan sentido para quien los recibe, no solo para quien los emite. Esto es crucial para crear consonancia y consistencia en toda la organización.

3. Administrar la Confianza: Abrir el Diálogo

Significa construir un ambiente de apertura y confianza recíproca. Al fomentar este entorno, las personas se comprometen profundamente con sus relaciones interpersonales y con la misión de la organización.

¿Por qué no logramos comunicarnos?

No basta con entender cómo se aplican las funciones de la comunicación, ni cómo administrarla, sino que también hace falta reconocer las **barreras de comunicación** para poder manejarlas y evitarlas. Estas barreras son:

¡DATO CLAVE!
Para una comunicación fluida, **SIEMPRE** el contexto: dónde, cuándo y con quién hablas, ¡es vital!

- **Barreras Personales: ¡El ruido interno!** Se derivan de nuestras emociones, prejuicios, malos hábitos al escuchar. Limitan o distorsionan lo que decimos o entendemos.

- **Barreras Físicas: ¡El entorno en contra!** Distracciones, distancia, paredes, ruido, un canal saturado... Todo lo que físicamente interrumpe la conexión.

- **Barreras Semánticas: ¡Palabras con doble sentido!** Cuando los símbolos (idioma, gestos, señas) significan algo distinto para cada quien, ¡el mensaje se tuerce!

La comunicación no es solo información; ¡es gestionar personas, ambientes y significados!

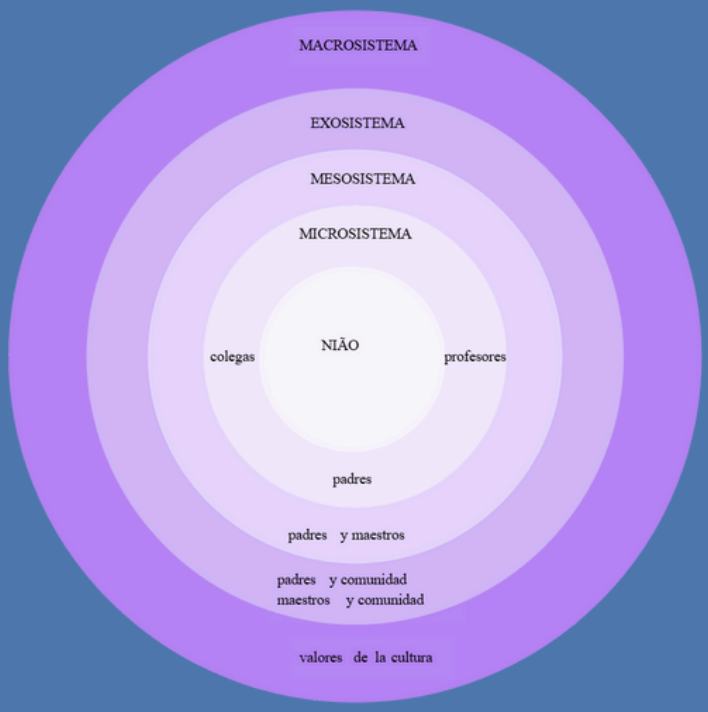

Otras barreras de comunicación que se presentan

Aunque pensemos que la comunicación es directa, dentro de los equipos y organizaciones existen factores estructurales e individuales que la sabotean. Son **barreras organizacionales, colectivas e individuales** que afectan la claridad y veracidad del mensaje

1. Filtrado: ¡La verdad a medias!
Cuando la información se "maquilla" para quedar bien. Común en jerarquías: dices al jefe lo que quiere oír. ¡Tus intereses actúan como filtros!

2. Percepción Selectiva: ¡Vemos lo que queremos ver!
Tanto emisores como receptores vemos y oímos lo que queremos/esperamos ver. Nuestros intereses y experiencias "filtran" el mensaje.

3. Sobrecarga de Información: ¡Demasiados datos a la vez!
El cerebro se satura, pierde o distorsiona el mensaje. ¡Colapso total!

4. Distorsión y Omisión: ¡El mensaje cambia o pierde partes clave!
El mensaje se altera o se le quitan trozos. ¡Su significado original se pierde!

Los Caminos de la Información: ¿Hacia Dónde Viaja tu Mensaje?

La comunicación no solo une ideas y personas, sino que también tiene **direcciones o flujos** definidos. Saber **desde dónde se emite** y **hasta dónde va la información** es clave.

Tipo de Flujo	Dirección	¿Para qué sirve?
Descendente (de arriba a abajo)	Desde la genecia o líderes hacia niveles inferiores	Asignar metas, dar **instrucciones** de trabajo, explicar **políticas** y dar retroalimentación sobre el desempeño
Ascendente (de abajo a arriba)	Desde el equipl hacia la gerencia o un nivel superior	Dar **retroalimentación** a los jefes, informar **progreso** hacia las metas y exponer **problemas** actuales. Permite a los gerentes conocer el sentir del personal
Lateral/horizontal	Entre miembros del mismo grupo de trabajo o **mismo nivel jerárquico**	Es clave para **ahorrar tiempo** y **facilitar la coordinación** entre áreas

Para una organización coordinada, no basta con hablar; hay que dominar estos tres caminos para que la información fluya sin obstáculos en todas las direcciones.

★★★★ Comunicación Asertiva: Hablar con Fuerza y Respeto

¿Cómo lograr que tus ideas sean escuchadas sin pasar por encima de nadie? La clave es la **Asertividad.**
Ser asertivo es expresar tus ideas y emociones de manera franca, honesta y respetuosa, creando relaciones interpersonales equilibradas en el trabajo.

¡EL CONSEJO ESENCIAL!

La asertividad no es solo lo que dices, sino **cómo lo dices.** Requiere escucha activa para que la interacción sea clara, congruente y respete ambos puntos de vista.

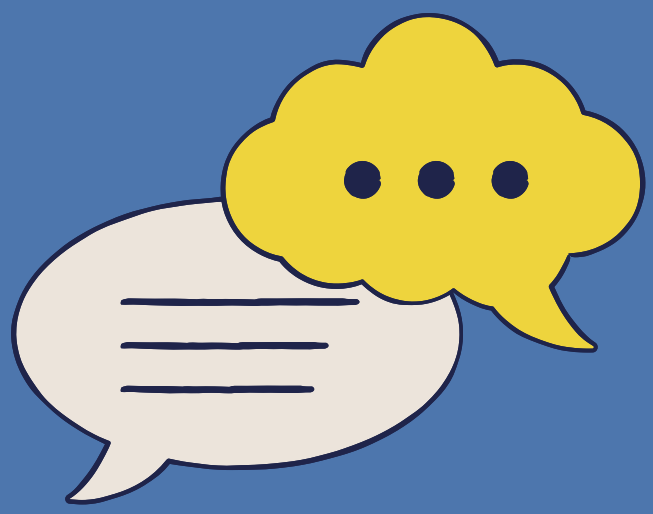

- **Proceso Relacional:** La comunicación asertiva funciona como un proceso donde las ideas y emociones se expresan de forma clara y honesta.
- **Doble Dimensión:** La asertividad y la comunicación están íntimamente relacionadas. Una no puede existir sin la otra, pues juntas dan coherencia y fidelidad a la transmisión de mensajes.
- **Resultado Final:** Cuando van de la mano, la comunicación se vuelve edificante, eficiente y, sobre todo, abierta y honesta, fomentando el respeto mutuo entre el emisor y el receptor

Capítulo 2: Liderazgo

Liderazgo: la base de un buen funcionamiento organizacional

Liderar es mantener una comunicación efectiva y tener la habilidar para influir a un grupo hacia ciertos logros o metas.

El líder no siempre es quien la organización nombra.
A veces, la influencia es **Formal**, otorgada por un cargo (jefe).
Pero otras veces, es **Informal**, naciendo de forma espontánea y natural dentro del equipo. Es la persona a la que todos miran cuando surge la crisis.

Un lider debe ser influyente e inspirador para que se cumplan las metas u objetivos de la organización.

¿Qué competencias debería tener un buen lider?

Autoconciencia: Capacidad para reconocer los propios sentimientos en el momento en que aparecen

Autorregulación: Control de los impulsos y adecuación de las emociones al contexto

Motivación: Capacidad de automotivarse y perseverar ante los obstáculos

Empatía: Comprensión de las emociones ajenas y respuesta adecuada a ellas

Habilidades sociales: Capacidad de establecer relaciones saludables y efectivas

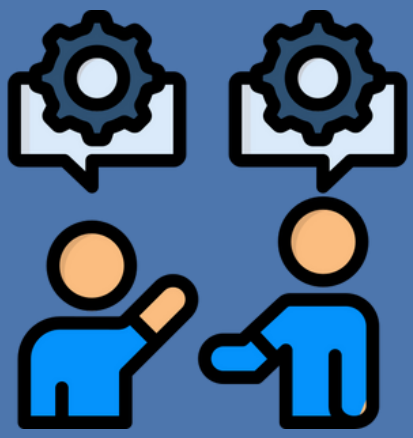

Descripciones conductuales de jefaturas

El comportamiento de jefatura no solo incide en la cultura organizacional si no que también en el bienestar de sus trabajadores. Las conductas esperadas de un lider son las siguientes:

A1 ***Administra Reuniones:*** Confecciona agendas y objetivos, controla el tiempo, asigna tareas, etc.

A2 ***Informa a Personas:*** Permite saber qué sucede a las personas afectadas por una decisión. Asegura que el grupo tenga la información necesaria. Puede explicar las razones de una decisión.

A3 ***Usa la Autoridad con Justicia:*** Usa el poder y la autoridad formal de una manera justa y equitativa. Hace un esfuerzo personal para tratar con justicia a todos los miembros del grupo.

A4 ***Promueve la Efectividad del Equipo:*** Usa estrategias complejas para promover la moral y productividad del equipo (decisiones de contratos y despidos, asignaciones de tareas, entrenamiento cruzado, etc.)

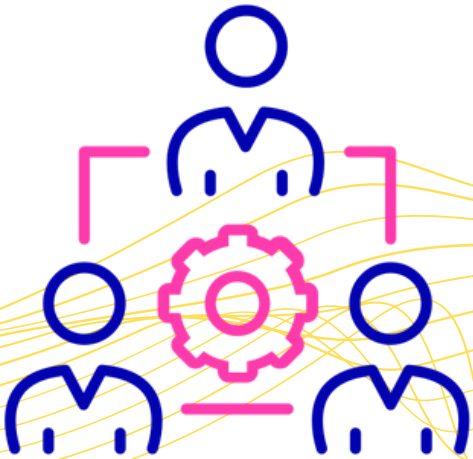

Descripciones conductuales de jefaturas

A5 *Cuida al Grupo:* Protege al grupo y su reputación respecto a la organización o la comunidad en su conjunto: obtiene el personal deseado, recursos, información para el grupo. Asegura que se alcancen las necesidades prácticas del grupo.

A6 *Se Posiciona Así mismo como Líder:* Asegura que los otros asuman la misión, metas, agenda, clima, políticas, etc. "Da un buen ejemplo" (es decir, modela la conducta deseada). Asegura que las tareas del grupo se cumplan (es un líder creíble).

A7 *Comunica una Visión Obligada:* Tiene genuino carisma, comunica una visión obligada, que genera excitación, entusiasmo, y compromiso a la misión del grupo.

A1 = CONDUCTA NIVEL BÁSICA - A7 = CONDUCTA NIVEL SOBRESALIENTE

Capítulo 3: Resolución de conflictos

¿Que son los conflictos?

Es inevitable que no existan conflictos dentro de una organizacion

Un conflicto se define como un proceso que comienza cuando una de las partes percibe que otra de las partes afecta o está a punto de afectar de manera negativa algo que a la primera le interesa.

Esta definición es intencionalmente amplia; describe el momento en cualquier actividad en el que una interacción se convierte en un conflicto entre partes

¿Cómo abordar los conflictos?

Es importante planear estrategias y actividades que alienten a la prevención de conflictos. Por esto tomar medidas anticipatorias reducirá el impacto negativo.

Otra forma resolver los conflictos es entendiendo ambas partes y abordarlos desde una mirada constructiva, comprendiendo ambas partes, aclarando las diferencias y permitiendo una mejor comunicación. De esta forma se pueden buscar nuevas posibilidades de entendimiento y fomentando la cooperación.

Según La Organización Internacional del Trabajo las empresas deben fomentar el bienestar físico, mental y social de los trabajadores y la prevención entre los trabajadores y trabajadoras de las consecuencias negativas que sus condiciones de trabajo pueden tener en la salud

Pasos para resolver conflictos

¿Qué pasos debo seguir para resolver conflictos?

1.Responsabilizarse por la solución del conflicto

2.Definir el conflicto y sus causas

3.Preguntar y escuchar

4.Decidir una estrategia para resolverlo

5.Aplicar la(s) mejor(es) alternativas de solución

TIPO DE LIDERAZGO RELACIONADO CON LA RESOLUCIÓN DE CONFLICTOS

Todo es importante a la hora de resolver conflictos. La forma en que se lleve la comunicación, como se aplique el liderazgo y los pasos para resolver el conflicto.

Relacionado con el liderazgo existen ciertos **tipos de jefes** que toman posturas ante los problemas, es importante reconocerlos para tener consciencia de esto a la hora de enfrentar una situación compleja, a continuación los **cinco tipos de liderazgo:**

Competitivo	Estaría enfocado hacia la **dominación de la otra parte**, satisfaciendo sus **propios intereses** e ignorando los del rival. A veces incluso puede llegar a imponer sus deseos utilizando cualquier medio.
Colaborativo	Busca opciones que satisfagan a todas las partes, con actitudes de colaboración, procurando **definir de forma conjunta el conflicto** y llegar a una **solución satisfactoria** o, al menos, aceptable **para ambas partes.**
Evitativo	Su característica principal es la **baja motivación por los resultados** tanto propios como de la otra parte. Se intenta por todos los medios aplazar, evitar o negar el conflicto.
Acomodativo	Desarrollan comportamientos de cesión en forma de **renuncia o generosidad**, lo que les permite **evitar los costos emocionales** de la confrontación.
Compromiso	Es un punto intermedio entre ambos ejes y se caracteriza por tener una motivación tanto para los **intereses propios como para los ajenos** y está enfocado en **alcanzar un acuerdo satisfactorio para ambas partes** mediante concesiones y renuncias.

Capítulo 4: Sugerencias de talleres y actividades

La práctica hace al maestro

A continuación, se mostraran y sugerirán una serie de talleres o actividades relacionadas con cada una de las cosas de las que se han abordado, esto con el fin de fortalecer estas competencias y mantenerlas a lo largo del tiempo.

TALLER 1: Comunicación

Objetivo: mejorar la claridad, el tono y la coordinación diaria entre pocas personas del área de Formación u Operaciones.

Participantes: mínimo 3, máximo 6.

1. Activación (8 min) — "¿Qué mensaje se nos corta?"
Rápido y personal.

Instrucciones:

- **Cada persona dice en 20 segundos:**
  - **"Un mensaje o instrucción que siempre llega poco claro."**

- **El facilitador anota 3–4 ideas clave y listo.**

Perfecto para grupos pequeños, no se necesita nada más. *

La práctica hace al maestro

TALLER 1: Comunicación

Actividad central (25 min) — "Cómo mando un mensaje perfecto"

Aquí no hay grupos, se trabaja todos juntos.
Instrucciones:

1. El facilitador muestra solo 1 caso real del club, por ejemplo:

    - "Cambio rápido de cancha por lluvia."
    - "Falta de material antes del entrenamiento."
    - "Reprogramación de transporte."
    - "Aseo urgente entre series."

1. El grupo debe reescribir ese mensaje entre todos aplicando 3 reglas simples:

    Regla Everton C.C.C.

- Corto (menos de 2 líneas)
- Claro
- Confirmable (incluye quién debe confirmar)

Ejemplo final esperado:

"Cambio a cancha 2 por lluvia. Hora se mantiene. Confirmar recibido."

Ensayan 1–2 mensajes más. *

La práctica hace al maestro

TALLER 1: Comunicación

3. Práctica (20 min) — “Retroalimentación en 20 segundos”

Instrucciones:

En parejas (o trío):

Cada uno practica dar una retroalimentación corta usando FAC:

- F (Hecho): “Hoy el aviso llegó muy encima.”
- A (Impacto): “Nos costó organizarnos.”
- C (Conducta): “¿Podemos avisar con más tiempo?”

Cada persona da 2 retroalimentaciones reales pero suaves.

4. Cierre (7 min) — “Mini compromiso Everton”

Cada persona dice una frase simple:

- “Desde hoy avisaré por el canal oficial.”
- “Voy a confirmar cada mensaje importante.”
- “Haré mis mensajes más claros.”

Como son pocos, se escucha a todos sin presión. *

La práctica hace al maestro

TALLER 2: Liderazgo

(60 min): Liderazgo Cotidiano para Grupos Pequeños (3–6 personas)

Objetivo: desarrollar liderazgo práctico sin importar el cargo formal.

Participantes: 3–6 personas.

1. Inicio (8 min) — "Qué espero de mi jefatura en Everton"

Cada persona dice 1 frase sobre un buen líder.

Ejemplos típicos:

- **"Que sea claro."**
- **"Que avise a tiempo."**
- **"Que esté presente."**

El facilitador arma una mini lista. *

La práctica hace al maestro

TALLER 2: Liderazgo.

2. Actividad central (30 min) — "Las 7 conductas de liderazgo en la vida real"

En grupos pequeños funciona perfecto hacer esto en conversación abierta.

Instrucciones:

1. **El facilitador lee solo 3 conductas, no todas:**
    - **Informar**
    - **Cuidar al grupo**
    - **Ser modelo**
1. **Los participantes deben responder:**
    - **¿Cómo se ve esta conducta realmente en nuestro día a día?**
    - **¿Qué pasa cuando no está?**

Se anotan ejemplos reales:

- **"Cuidar al grupo": repartir carga de trabajo, apoyar a un compañero cansado.**
- **"Informar": dar instrucciones claras.**
- **"Ser modelo": ser puntual.**

La práctica hace al maestro

TALLER 2: Liderazgo.

3. Práctica (15 min) — "Decisión de 1 minuto"

El facilitador presenta 1 sola situación real, por ejemplo:

- **"Falta material justo antes del entrenamiento."**
- **"Un joven llega atrasado."**
- **"Aseo está sobrecargado."**

Cada persona explica en 1 minuto:

- **Qué haría**
- **Qué diría**
- **Qué conducta usaría**

En grupos pequeños, esto fluye mejor y es más honesto

4. Cierre (7 min) — "Mi conducta de liderazgo esta semana"

Cada uno dice 1 conducta que reforzará. *

La práctica hace al maestro

TALLER 3: Resolución de conflictos

(60 min): Manejo de Tensiones y Convivencia (3–6 personas)

Objetivo: aprender a manejar tensiones normales del club sin generar conflicto.

Participantes: 3–6 personas.

. Inicio (8 min) — "Tensiones normales del club"
Cada persona responde:

"¿Qué tensión pequeña pasa siempre en el día a día?"

Ejemplos comunes:

- **Aseo apurado entre series**
- **Cambios de horario por clima**
- **Mucha demanda para pocas manos**
- **Tono seco por estrés**
- **Apuro por materiales**

La práctica hace al maestro

TALLER 3: Resolución de conflictos

2. Actividad central (30 min) — "Mapa simple de la tensión"

En vez de grupos, se hace en una sola hoja gigante donde todos participan.

Se divide la pizarra en 4 cuadrantes:

- **Qué genera la tensión**
- **Cómo nos hace sentir**
- **Qué pasa si no se conversa**
- **Qué acción simple la baja**

Como son pocos, todos hablan y participan natural.

Práctica (15 min) — "Frase de intervención de 20 segundos"

Todos practican 1 frase corta para bajar una tensión.

Modelo:

- **Hecho: "El cambio llegó encima."**
- **Impacto: "Nos desordenó."**
- **Propuesta: "Confirmemos con X tiempo."**

La práctica hace al maestro

TALLER 3: Resolución de conflictos

4. Cierre (7 min) — “Hábito de convivencia”

Cada persona elige un hábito simple:

- **Confirmar**
- **Avisar**
- **Escuchar**
- **Preguntar**
- **No asumir**